

시정질문



산정, 대성, 죽교, 북항동 장복성의원



낭만항구
ROMANTIC PORT MOKPO

목포
목포

서남권 친환경 수산종합 지원단지에 관하여

목포수협 선어 위판량 및 위판액 추이



목포시의회

월별	2017년		2018년		2019년		2020년(12.18 현재)	
	위판량(톤)	위판금액 (백만원)	위판량 (톤)	위판금액 (백만원)	위판량 (톤)	위판금액 (백만원)	위판량 (톤)	위판금액 (백만원)
1월	1,066	5,371	1,404	8,675	1,274	8,396	1,071	6,327
2월	350	1,963	359	2,746	432	3,136	616	4,307
3월	938	4,851	792	5,791	929	6,776	896	5,261
4월	1,441	5,049	1,300	7,442	1,188	7,229	948	5,798
5월	1,039	7,175	1,358	8,919	1,257	8,093	1,159	8,415
6월	1,062	7,144	1,061	7,182	1,010	6,616	1,277	8,917
7월	350	2,801	687	4,019	682	5,263	795	5,817
8월	1,358	13,230	1,281	12,233	1,236	8,800	1,299	10,699
9월	2,036	13,159	2,572	17,223	1,930	9,545	2,677	18,703
10월	1,866	12,134	2,948	16,303	3,320	17,930	4,197	20,712
11월	2,568	18,518	2,950	16,430	2,768	15,642	4,129	20,209
12월	2,062	12,254	1,656	9,371	2,408	14,051	2,265	10,511
합 계	16,136	103,649	18,368	116,334	18,434	111,477	21,329	125,676

- 목포수협 수협위판액 전국 순위 : 2018년 3위, 2019년 2위, 2020년 1위

목포수협 선어위판장 사진



목포시의회



• 목포수협 조기, 갈치 선어위판장 위판고 폭증 (일 최대 13,000상자)



• 목포수협 조기, 갈치 선어위판장 위판고 폭증 (일 최대 13,000상자)



- 목포수협 조기, 갈치 선어위판장 위판고 폭증 (일 최대 13,000상자)

목포수협 위판 대란 뉴스



목포시의회

목포MBC
NEWS

목포수협 위판 비상.. '잡은 고기 둘 곳이 없어요'[목포MBC 뉴스데스크]



나중에 시...



공유

도연상 더보기
일시중지(k)

0:00 / 1:47



YouTube



냉동냉장시설 부족 현황 (목포시, 목포수협 자료)



목포시의회

구 분	목 포 시 자 료			목포수협 자 료		
	현용량	필요량	부 족	현용량	필요량	부 족
냉동(상자)	5,080	6,337	-1,257	6,000	12,900	-6,900
냉장(상자)	350,000	532,308	-182,308	330,000	709,500	-379,500
제 빙	3,446	4,000	-554	1,506	4,000	-2,494
	※2020.12월 말 제빙시설 대창수산(1,200) 한일수산(740) 운영중단 예정임					
저 빙	-	-	-	17,000	45,152	-28,152

* 냉동 : 1일최고 위판 13,000상자 65% 조기·갈치(8,450상자)*75% 냉동(6,337상자), 25% 생물유통(2,113상자)

- '20. 10월 일일판매 10,000상자 이상 위판일 27일중 8일임(1개월 평균위판량 8,518상자)

* 냉장 : 필요량(1일 위판 조기·갈치 냉동 6,337상자)*28일*3개월 = 532,308상자

목포시 냉동,냉장,제빙,저빙 현황 및 소요량



목포시의회

구분	시설능력				비고	
	필요량		현재 용량			과부족
냉동(상자) (1일)	목포수협	9,400	6,000		6,900	- 냉동필요량 : 위판물량의 약70% - 시설 부족으로 인해 외지로 위판되는 물량: 약5,000상자
	외지위판	3,500				
	합계	12,900				
냉장 (상자)	709,500		330,000		379,500	
제빙(각) (1일)	4,000		목포수협	306	2,494	- 1일 필요량 산출 근해:100척*13각 : 1,300각 소형:100척* 4각 : 400각 외지어선 및 기타 : 2,300각 - 목포수협 제빙시설 2개업체 (대흥,한일) 중단예정
			외부시설	1,200		
			중단예정시설	1,940		
			합계	1,506		
저빙(각)	45,152		17,000		28,152	

선어위판장 냉장시설, 조기 선별기 부족



목포시의회

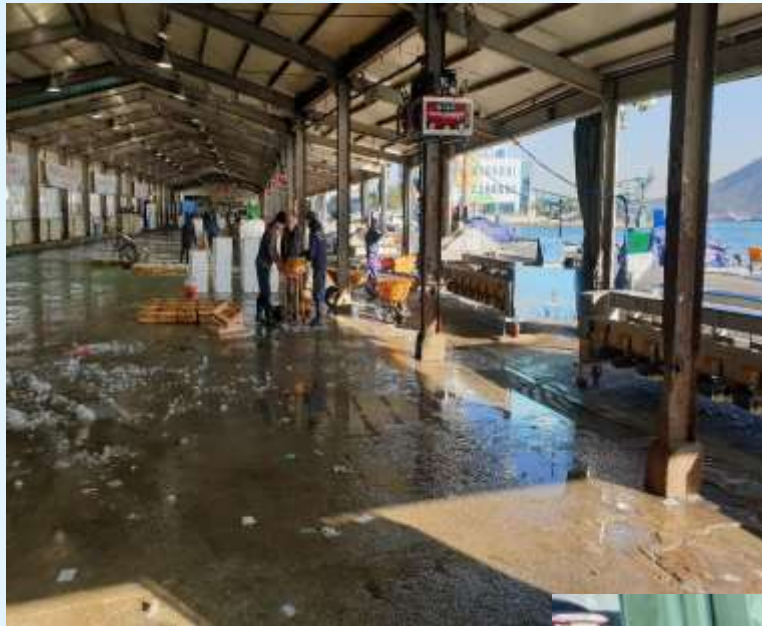

목포수협 선어 위판량 및 위판액 추이



목포시의회

월별	2017년		2018년		2019년		2020년(12.18 현재)	
	위판량(톤)	위판금액 (백만원)	위판량 (톤)	위판금액 (백만원)	위판량 (톤)	위판금액 (백만원)	위판량 (톤)	위판금액 (백만원)
1월	1,066	5,371	1,404	8,675	1,274	8,396	1,071	6,327
2월	350	1,963	359	2,746	432	3,136	616	4,307
3월	938	4,851	792	5,791	929	6,776	896	5,261
4월	1,441	5,049	1,300	7,442	1,188	7,229	948	5,798
5월	1,039	7,175	1,358	8,919	1,257	8,093	1,159	8,415
6월	1,062	7,144	1,061	7,182	1,010	6,616	1,277	8,917
7월	350	2,801	687	4,019	682	5,263	795	5,817
8월	1,358	13,230	1,281	12,233	1,236	8,800	1,299	10,699
9월	2,036	13,159	2,572	17,223	1,930	9,545	2,677	18,703
10월	1,866	12,134	2,948	16,303	3,320	17,930	4,197	20,712
11월	2,568	18,518	2,950	16,430	2,768	15,642	4,129	20,209
12월	2,062	12,254	1,656	9,371	2,408	14,051	2,265	10,511
합 계	16,136	103,649	18,368	116,334	18,434	111,477	21,329	125,676

- 목포수협 수협위판액 전국 순위 : 2018년 3위, 2019년 2위, 2020년 1위

- 사업위치 : 죽교동 674-2, 674-3, 693-1
- 사업규모 : 부지 101,951m², 건축연면적 14,366m²
- 사업내용 : 위판장, 가공시설, 냉동·냉장, 제빙·저빙, 판매장, 보급창고
유류공급시설(유류탱크 3기, 급유소 2개소, 고속주유기 4기)
- 공사기간 : 2017 ~ 2020
- 총사업비 : 37,941백만원(국비 17,923(50%), 지방비 7,761(20%), 자부담 12,257(30%))
※ (지방비) 도비 796, 시비 6,965
- 총 사업비 조정 내역[기초설계액 538억, 최종투입액 356억 -182억)
 - 기초설계 : 2015년 연면적 27,300m² / 사업비 538억원
 - 중간설계 : 2015년 연면적 19,820m² / 사업비 430억원
 - 최종심의 : 2016년 10월, 연면적 14,265m² / 사업비 356억원
 - 최종낙찰 : / 사업비 294억
 - 추가시설 : 폐수처리시설 31억, 고속주유기증설 16억(도시비 3,중앙회 2, 목포수협 8),

사업변경내역	기초설계	중간설계	최종심의	최종낙찰
면 적(m ²)	27,000	19,820	14,265	14,265
사업비(억원)	538	430	356	294

수협이전 사업 축소에 따른 변동 조감도



목포시의회



○ 기초설계 조감도

- 부지면적 : 118,843 m²
- 연면적 : 27,300m², 사업비 538억원

○ 최종 실시설계 조감도

- 부지면적 : 101,951 m²
- 연면적 : 14,265m², 사업비 356억원

• 연면적 기준 48% 사업 축소

수협이전 설계 축소에 따른 추가시설 필요 내역



목포시의회

필요시설명	기초설계면적	최종설계면적	실사용면적	추가시설 필요
선어위판장	8,034m ² (2,434평)	6,900m ² (2,091평)	3,974m ² (1,202평)	2,145m ² (648평)
새우젓위판장	3,198m ² (969평)	1,399m ² (423평)	1,265m ² (382평)	2,213m ² (670평)
중매인 판매장	5,345m ² (1,620평)	300m ² (91평)	300m ² (91평)	2,128m ² (643평)
냉동냉장제빙저빙	9,957m ² (3,017평)	5,200m ² (1,576평)	5,200m ² (1,576평)	6,600m ² (2,000평)
보급창고	1,190m ² (360평)	466m ² (141평)	466 (141평)	-

1. 자료제공 : 목포수협

※ 원목포수협 선어위판장 : 5,257m²(1,590평)

감 사 원

주 의 요 구

제 목 서남권 1단지 조성사업 타당성 분석 부적정

소 관 청 목포시

관 계 기 관 목포시

내 용

1. 업무 개요

목포시는 수산물 위판장 및 냉동·냉장·가공시설 등 종합어업기반시설¹⁾ 확충을 위해 회회협동조합이(시행하는 서남권 1단지 조성사업²⁾을/2012. 2. 25. 수산조정위원회의 심의를 거쳐 보조금 지원대상²⁾으로 선정하였다.

목포시는 2014. 3. 25. 위 사업의 규모를 건물 연면적 27,300㎡, 총사업비 354억 원(국비 177억 원, 시비 71억 원, 민자 106억 원)으로 하여, 구 안전행정부의 지방재정 투자사업 심사를 통과하였는데, 투자심사 자료에 따르면 공사비 324억 원(용역비 등 30억 원 별도)을 투입하여 서남권 1단지를 조성하는 경우 수익·비용을 보수적으로 추정하더라도, 수산물 위판고 및 수산가공품의 매출 증가로 수입이 늘어나고, 얼음 공급가격 인하 등으로 어업인들의 경영비가 절감되

1) 회회협동조합이 2011년 12월 서남권 1단지 조성 기본계획을 수립(건물 연면적 27,300㎡, 공사비 319억 원)하였고, 2012년 2월 자금지원을 받기 위해 목포시에 「농림수산업 실시규정」 제18조에 따라 농림수산업 보조금 지원을 신청하였음. 위 사업은 공사기간이 2016년 12월부터 2018년 7월까지로 감사원 감사일(2016. 11. 11.) 현재 실시설계 완료 후 공사계약 체결 전 단계임

2) 「농수산물 유통 및 가격안정에 관한 법률」 제51조의 규정에 따라 국가나 지방자치단체는 위 사업 지원이 가능함

1. 업무개요

- 목포수산업협동조합이 시행하는 “서남권 수산종합지원단지 조성사업”을 2012. 2. 25. 수산조정위원회의 심의를 거쳐 보조금 지원대상으로 선정
- 2014. 3. 25. 위 사업의 규모를 건물 연면적 27,300m², 총사업비 354억원 (국비 177억원, 시비 71억원, 민자 106억원)으로 하여 구 안전행정부의 지방재정 투자사업 심사를 통과
 - 투자심사 자료에 따르면, 편익비용비율이 1.09, 순현재가치가 37.5억원으로 산출되어 경제성이 있는 것으로 분석

2. 관계법령(판단기준)

- 「지방재정법」제3조 및 제37조, 같은법 시행령 제41조, 구「지방재정 투·융자 사업 심사규칙」제2조
- 시·군·구에서 총사업비 20억원 이상의 신규 투자사업을 추진할 때에는 사전에 사업의 필요성과 타당성 등에 대한 심사를 거치도록 함.
- 「지방재정 투·융자사업 심사 매뉴얼」 별지서식 2호 “투자사업 실무심사조서”
- 비용편익분석 등을 통해 경제성을 계량화하여 기술, 유사사업의 평균 사업비 등 사업비 산출근거를 기재하여 시설규모 및 사업비의 적정성을 판단하도록 함.
- 유사사업 인용 “군산시 수산물가공거점단지 조성사업”의 사업비를 비교·분석
- 목포시 서남권 수산종합지원단지의 일반시설과 특수시설의 시설별 공사단가가 군산시 수산물 가공거점단지의 시설별 공사단가 대비 36.7~69.3%에 불과
- 사전에 유사사업의 평균 사업비와 비교·분석하여 기본계획에 반영된 시설규모 및 사업비의 적정성을 검토하고 경제성을 검증하는 등 사업의 타당성에 대해 투자 심사를 제대로 수행하였어야 함.

3. 감사결과 확인된 문제

○ 목포시는 2014. 1. 6. 서남권 수산종합지원단지 조성사업의 기본계획에 기재된 공사비 등 사업비의 적정성 등에 대한 면밀한 검토 없이 기본계획 (건물 연면적 27,300㎡, 공사비 319억원)을 기초로 투자심사 자료(건물 연면적 27,300㎡, 공사비 324억원(물가상승 등의 미세한 조정))를 작성하여 사업비가 과소 산정된 것을 내용으로 하는 투자심사 자료 제출

- 이에 위 사업은 건물 연면적 27,300㎡, 공사비 324억원 규모로 구 안전행정부로부터 승인

○ 이후 목포시는 2015. 8. 25. 공사비를 검토과정에서 기본계획 수립 당시 특수시설에 대한 낮은 건설단가 적용 등으로 사업비가 과소 산정되었고 당초 기본계획 시설규모대로 설계한다면 공사비가 218억원만큼 증액 될 것이라는 것을 확인

- 이에 목포시는 2016. 10. 4. 실시설계 과정에서 공사비를 기본계획이나 투자심사 자료와 유사한 321억원으로 유지한 채 건물 연면적을 기본 계획 연면적인 27,300㎡의 52.3%수준인 14,265㎡로 축소함으로써 타당성, 경제성 등이 제대로 검증되지 아니한 채 해당 사업을 변경 추진
- 이와 같이 목포시는 주요시설들을 기본계획보다 축소하기로 함에 따라 관련 수익이 기본계획 및 투자심사 자료에서 추정했던 수익보다 줄어듦에 따라 편익비용비율 및 순현재가치 역시 기본계획 및 투자심사 자료에서 추정했던 것보다 낮아질 것으로 예상되는 등 사업비가 과소산정되고 경제성이 과대평가된 채로 부실하게 투자심사를 거친 사업을 추진하고 있음.

4. 조치사항

- ① 앞으로 사업비를 과소 산정하여 경제성을 부풀리는 등의 방법으로 투자 심사를 부실하게 받는 일이 없도록 관련 업무 철저
- ② 관련자에게는 주의 촉구

감 사 원

주 의 요 구

제 목 서남권 L단지 조성사업 타당성 분석 부적정

소 관 청 목포시

관 계 기 관 목포시

내 용

1. 업무 개요

목포시는 수산물 위판장 및 냉동·냉장·가공시설 등 종합어업기반시설/확충을 위해 회회협동조합이(시행하는 서남권 L단지 조성사업)을/2012. 2. 25. 수산조정위원회의 심의를 거쳐 보조금 지원대상²⁾으로 선정하였다.

목포시는 2014. 3. 25. 위 사업의 규모를 건물 연면적 27,300㎡, 총사업비 354억 원(국비 177억 원, 시비 71억 원, 민자 106억 원)으로 하여, 구 안전행정부의 지방재정 투자사업 심사를 통과하였는데, 투자심사 자료에 따르면 공사비 324억 원(용역비 등 30억 원 별도)을 투입하여 서남권 L단지를 조성하는 경우 수익·비용을 보수적으로 추정하더라도 수산물 위판고 및 수산가공품의 매출 증가로 수입이 늘어나고, 열음 공급가격 인하 등으로 어업인들의 경영비가 절감되

1) 회회협동조합이 2011년 12월 서남권 L단지 조성 기본계획을 수립(건물 연면적 27,300㎡, 공사비 319억 원)하였고, 2012년 2월 자금지원을 받기 위해 목포시에 「농림수산업 사업실시규정」 제18조에 따라 농림수산업 보조금 지원을 신청하였음. 위 사업은 공사기간이 2016년 12월부터 2018년 7월까지로 감사원 감사일(2016. 11. 11.) 현재 실시설계 완료 후 공사계약 체결 전 단계임

2) 「농수산물 유통 및 가격안정에 관한 법률」 제51조의 규정에 따라 국가나 지방자치단체는 위 사업 지원이 가능함

협동조합이 2011년 12월 서남권 L단지 조성 기본계획을 수립(건물 연면적 27,300㎡, 공사비 391억 원) 하였고, 2012년 2월 자금지원을 받기 위해 목포시에 「농림수산업 사업실시규정」 제18조에 따라 농림수산업 보조금 지원을 신청하였음. 위 사업은 공사기간이 2016년 12월부터 2018년 7월까지로 감사원 감사일(2016. 11. 11.) 현재 실시설계 완료후 공사계약 체결 전 단계임.

수협이전 사업추진 진행과정 주요내용 정리



목포시의회

일자	주요내용	시설규모 및 사업비	비 고
2011년	사업계획 수립	27,300㎡, 354억	
2012.2.25	보조금지원 대상 선정	27,300㎡, 354억	
2013.3.25	구)안전행정부 투자심사 통과	27,300㎡, 354억	국비17억사비7억자부담10억
2014. 1. 6	목포시 투자심사자료 제출	27,300㎡, 324억	사업경제성, 타당성, 사업비 검토조정 안함. 기본계획대로제출 기본계획서에서 용역비 30억 제외
2014. .	구)안전행정부 승인	27,300㎡, 324억	
2015.2.26.	설계 계약 체결		
2015.8.25.	공사비 검토 시 사업비 과소산정 확인	27,300㎡, 324억	218억 증액이 필요 확인
2015. -	기초설계	27,300㎡, 538억	
2015. -	중간설계	19,820㎡, 430억	
2016.10.4	최종설계	14,265㎡, 356억	기본설계면적 52.3% 수준
2016.11.11	감사원 감사 지적	14,265㎡, 356억	사업비 축소로 본사업 수익성, 효율성, 타당성 없음을 지적
2016.12.19	공사계약 체결	14,265㎡, 294억	감사지적 39일 후
2016.12.23	공사 착공	14,265㎡, 294억	

북항수협 시설면적 부족에 따른 추가비용 내역



목포시의회

북항수협 시설	기초설계	최종 실시설계	준공 후 실사용면적	추가필요 면적	추가비용
선어 위판장	8,034m ² (2,434평)	6,900m ² (2,091평)	3,974m ² (1,202평)	2,145m ² (648평)	120억 (수협부담)
새우젓 위판장	3,198m ² (969평)	1,399m ² (423평)	1,265m ² (382평)	2,213m ² (670평)	
중매인 판매장	5,345m ² (1,620평)	300m ² (91평)	300m ² (91평)	2128m ² (643평)	
냉동저장시설	9,957m ² (3,017평)	5,200m ² (1,576평)	5,199m ² (1,575평)	6,600m ² (2,000평)	200억 (도100,시50 수협50)
보급창고	1,190m ² (360평)	466m ² (141평)	466m ² (141평)	-	

[사·본·재·공] 목포수협



부족한 시설을 보완하기 위하여 320억의 추가비용이 발생

준공된 북항 수협 조감도(2020. 현재)



목포시의회



첨부) 추가시설 배치도



목포시의회

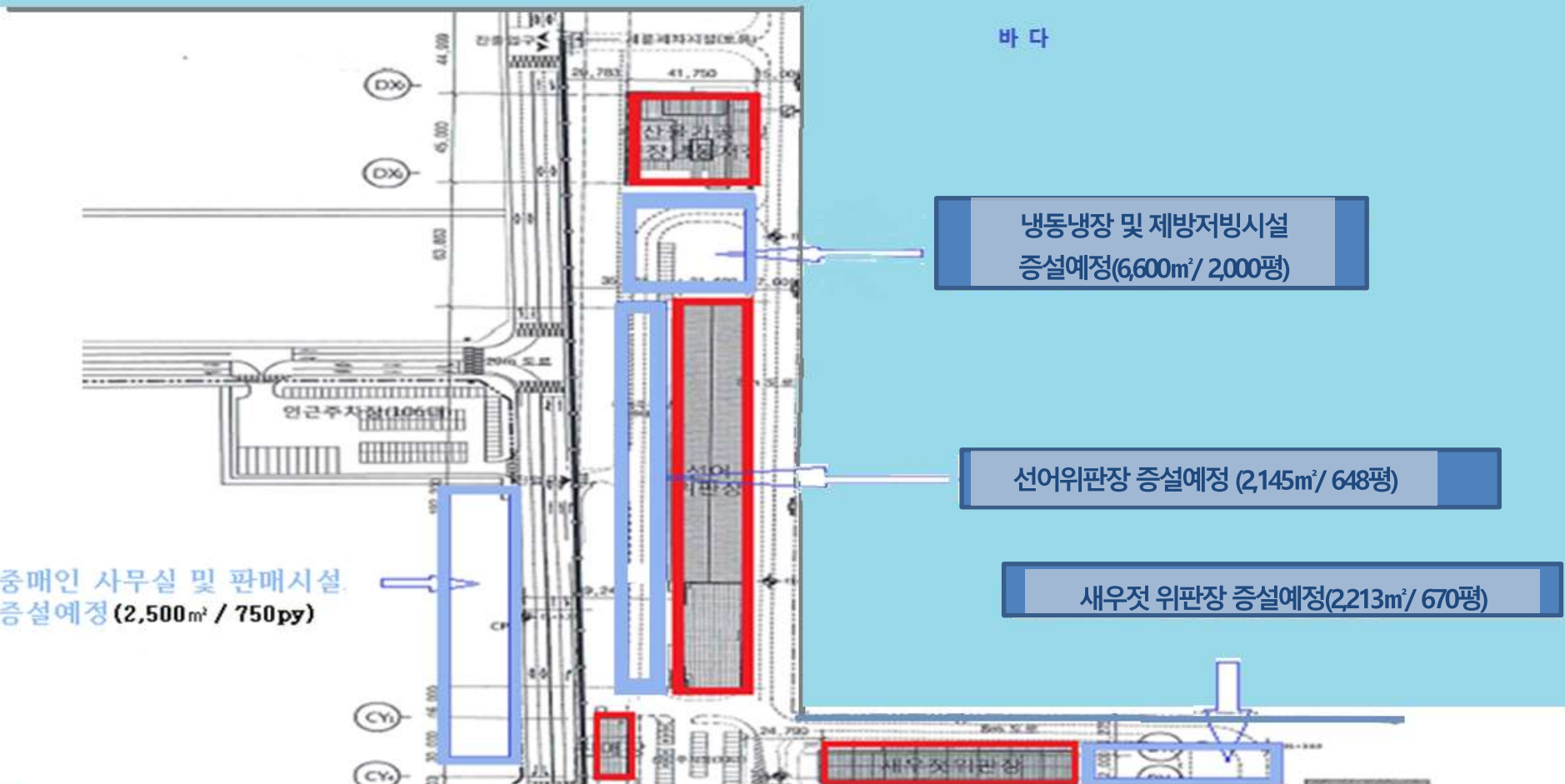

수협이전 면적 및 사업비 변동 내역



목포시의회

2015.

2020. 현재

2021 ~



○ 기초설계 조감도

- 부지면적 : 118,843 m²
- 연면적 : 27,300m², 사업비 538억원

○ 최종 실시설계 조감도

- 부지면적 : 101,951 m²
- 연면적 : 14,265m², 사업비 : 356억원
(연면적기준 48% 사업축소)

○ 부족시설 추가설치 후 조감도

- 부지면적 : 101,951 m²
- 연면적 : 27,265m², 사업비 656억원
(추가시설 13,000m² , 320억 추가 필요)

• 5년 전인 2015년 기초설계와 면적동일 27,300m², 사업비 118억원 증가

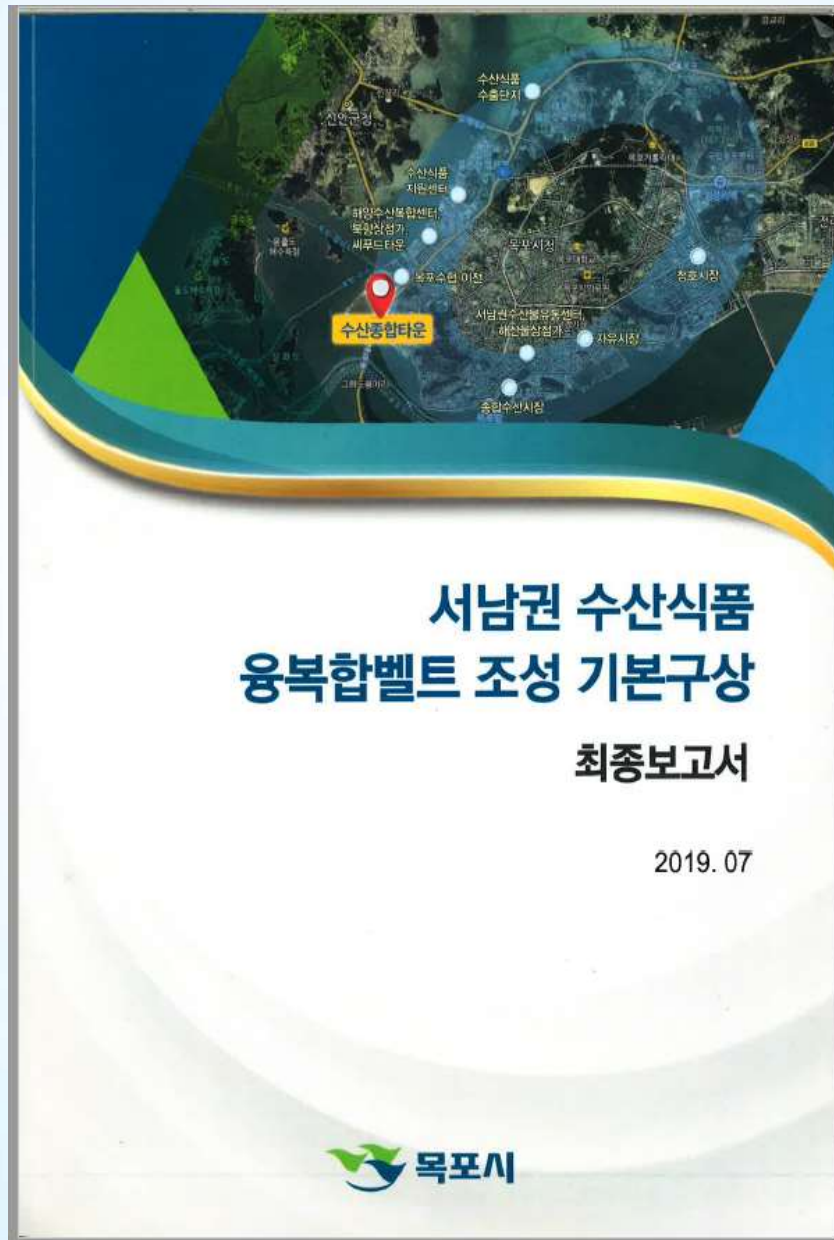

강점(S)	약점(W)
<ul style="list-style-type: none"> ▪ 서남권 연근해어장 인접 <ul style="list-style-type: none"> - 다양한 고급어종 생산(조기, 갈치, 홍어 등) ▪ 관련시설 입지 <ul style="list-style-type: none"> - 수산물 수출단지, 서남권 수산물 유통센터 등 ▪ 서남권 근해업 중심지 <ul style="list-style-type: none"> - 남해와 서해의 중심지 ▪ 어선세력의 상대적 우위 	<ul style="list-style-type: none"> ▪ 목포시내의 냉동·냉장 시설 부족 <ul style="list-style-type: none"> - 전국 대비 1% 미만 ▪ 역내 수입수산물 반입 극소 <ul style="list-style-type: none"> - 2017년 식품의약품안전처 광주청을 통한 수입수산물이 0.6%에 불과 ▪ 수산식품산업 낙후 <ul style="list-style-type: none"> - 염장, 소건 등 저차 가공 위주 - 가내공업 규모의 경영체가 대부분
기회(O)	위협(T)
<ul style="list-style-type: none"> ▪ 인접지역 수산중심지 역할 <ul style="list-style-type: none"> - 신안, 무안, 함평 등 목포 의존도 큼 ▪ 해상케이블카 개통과 서남해안 관광도로 연결 확대 <ul style="list-style-type: none"> - 많은 관광객 목포 내방 전망 ▪ 정부의 수산식품 육성 의지 <ul style="list-style-type: none"> - 수산물 가공에 대한 다양한 지원책 마련 ▪ 수산물에 대한 수요 지속적 증가 <ul style="list-style-type: none"> - 기호식품으로서의 수산물 수요증가 	<ul style="list-style-type: none"> ▪ 국내 생산량 감소 <ul style="list-style-type: none"> - 연근해어업 생산량 100만톤 수준으로 감소 ▪ 수입수산물 급증 <ul style="list-style-type: none"> - 다양한 수산물 수입 증가 ▪ 안전과 위생규제 강화 <ul style="list-style-type: none"> - 소비자의 안전 식품 추구

서남권 수산식품 융복합벨트 조성

2. 문제점

○ 사업명칭이 모호함.

- 본 사업의 핵심내용은 목포수협을 이전하는 것으로, 서남권 친환경 수산 종합지원단지 조성이라는 명칭은 사업의 핵심내용을 나타내지 못하고 있음.

○ 예산부족으로 인해 일부 주요 시설 경우 당초 계획보다 크게 축소 되었음.

- 특히 냉동·냉장시설, 판매장 및 위판장이 크게 축소되었는데, 이들 시설은 수협의 기본기능의 하나인 판매사업을 수행하는데 필요한 중요시설로서 이들 시설의 축소는 수협기능의 약화로 이어질 수 있음.

○ 수협 이전 완료 후 수산물산지거점유통센터(FPC) 유치 추진이 필요함.

- 이 사업은 정부의 수산물산지거점유통센터(FPC) 사업을 활용할 수 있으나 자부담이 30%를 차지하고 있어(국비 40%, 지방비 30%), 실제 추진 시까지는 어느 정도 시간이 필요할 것임.
- 목포수협에서 수산물산지거점유통센터(FPC) 사업을 유치, 운영한다고 할 때 현재 공사 중인 수협 인근에 마땅한 부지가 없으므로 수산종합타운의 어선물양장 건설예정부지 근처에 설치하도록 함.

- 목포수협 수산물산지거점유통센터(FPC)의 주요시설 계획은 다음과 같음.

<표 6-8> 목포수협 수산물산지거점유통센터(FPC)의 주요시설 계획

구 분	연면적(㎡)	비 고
합 계	3,000	소요예산 60억 원
수산물 가공시설	1,000	500㎡ × 2개 실
냉동·냉장시설 (제빙 및 저빙시설 포함)	1,350	500㎡ × 2개 실, 350㎡ × 1개 실
판매 및 전시·홍보실	150	150㎡ × 1개 실
부대시설	500	사무실, 입출하용 상온창고, 화장실, 복도 등

【참고】 2018년 목포시 시정계획

- 2030 목포 중장기 종합발전계획에 따라 2018년 목포시 시정계획은
총 6개 부문으로 수립되었고 이 중 활력 넘치는 경제도시에서
북항권 수산물 생산 가공 유통 물류기능 집적화를 위해
수산물산지거점유통센터(FPC)를 유치할 계획을 수립

【참고】 2020~2029 중장기 목포시 수산발전 기본계획(책자 39페이지)

1-6 고소득 창출을 위한 수산종합타운 조성(추진중)

다양한 수산식품 개발을 통한 수산업 혁신 성장 및 지역경제 부가가치 제고
국내외 수산업 여건 변화에 적극대응, 지역경제 활성화 및 신성장동력 산업 육성

○ 사업개요 (2020~2025)

- 사업비 : 314억 원
- 위치 : 죽교동 693-4번지(북항 배후지)일원
- 사업규모 : 가공공장, 냉동·냉장시설, FPC, 휴게테마공원 등
 - 가공공장 7,000㎡, 냉동·냉장시설 4,900㎡, 위판장 3,300㎡, FPC 3,000㎡ 등

○ 필요성

- 목포시는 전남지역 수산물의 집산지이나 기반시설 부족으로 대부분 원물 형태로 타지역으로 유통됨
- 이를 개선하기 위한 부가가치 및 제품 경쟁력을 높일 수 있는 새로운 산업 조성 필요

○ 소요예산

(단위 : 백만원)

총 사업비	재원별				연도별						
	국비	도비	시비	기타	2019 까지	2020~2024(5년)					2025 년이후
						2020	2021	2022	2023	2024	
31,400	-	12,910	5,930	12,560	-	-	8,000	6,400	6,100	900	10,000

○ 추진계획

구 분	2021	2022	2023	2024	2025이후	비고
사업명	해산물판매	냉동·냉장	위판장(추가)	선어회가공	수산가공시설	수협시행
규모	2,665㎡	4,900	3,300	700	7,000	
사업비	80억원	64억원	61억원	9억원	100억원	

○ 향후계획

- 판매시설 구축을 위한 보조금 신청 : 2020년
- 판매시설 구축 : 2021년

【참고】 서남권 수산식품 융복합벨트 조성 기본구상 용역 최종보고서 책자(75페이지)

□ 수산물산지거점유통센터(FPC) 사업

○ 사업목적

- 수산물 처리용량을 규모화하고 상품의 부가가치를 높일 목적으로 수산물을 가공·판매하는 거점 유통시설
- 수산물산지거점유통센터의 마케팅 수익이 생산자에게 환원되는 시스템을 구축하여 FTA에 대응한 생산자의 소득 증대에 기여

○ 기능

- 산지에서 수산물 매입·위탁 물량을 집적화하여 전처리·가공 등을 거쳐 부가가치를 높여 상품화, 대형소비처 등에 공급

○ 사업대상자

- 보조사업자 : 지자체
- 간접보조사업자 : 수산업협동조합, 어업회사법인, 영어조합법인

○ 총사업비 : 중규모 140~180억 원, 소규모 60억 원

○ 지금까지의 실적

- 완공(5개소) : 제주 한림, 강원 속초, 전남 완도금일, 경북 경주, 경남 고성
- 건립중(3개소) : 인천 강화, 강원 강릉, 전남 장흥
- 2019년 선정(1개소) : 충남 보령

기 간	고용위기지역 지정	산업위기대응 특별지역 지정
지정일자	2018. 5. 4. ~ 2019. 5. 3.	2018. 5. 29. ~ 2019. 5. 28
연장일자	2019. 5. 4. ~ 2020. 5. 3.	2018. 5. 29. ~ 2021. 5. 28
연장일자	2020. 5. 4. ~ 2020. 12. 31.	

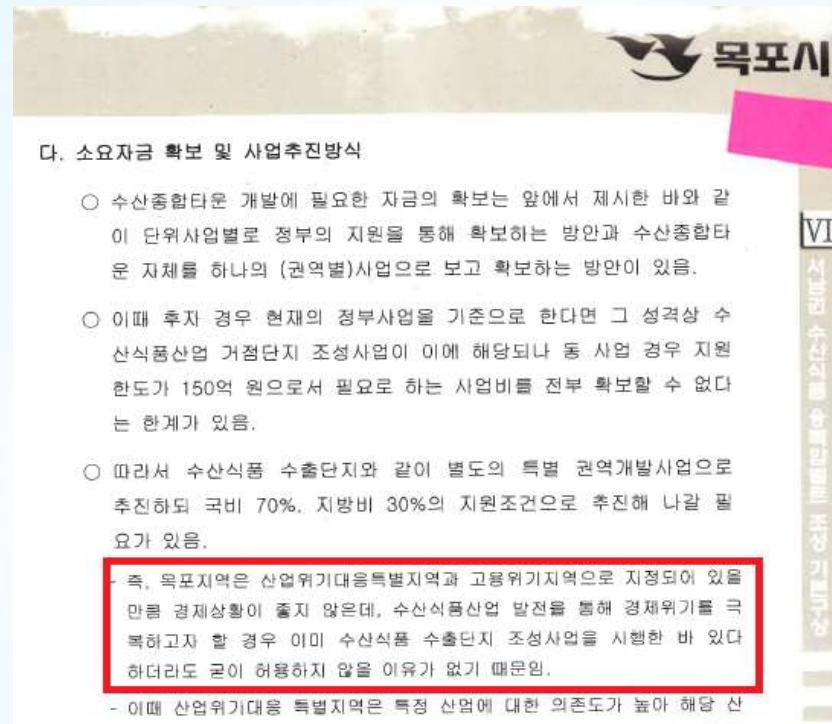

- 즉, 목포지역은 산업위기대응특별지역과 고용위기지역으로 지정되어 있을 만큼 경제상황이 좋지 않은데, 수산식품산업 발전을 통해 경제위기를 극복하고자 할 경우 이미 수산식품 수출단지 조성사업을 시행한 바 있다 하더라도 굳이 허용하지 않을 이유가 없기 때문임.



낭만항구
ROMANTIC PORT MOKPO



북항 수협이전에 따른 도로개설과 관련하여

첨부) 수협 이전에 따른 도로개설



목포시의회



수협이전 진입도로 개선 1



목포시의회



첨부) 수협 이전에 따른 도로개설



목포시의회



수협 출구도로



목포시의회





낭만항구
ROMANTIC PORT MOKPO

목포

북항 활어위판장, 활어회 프라자 운영과 관련하여

첨부) 활어위판장, 활어회프라자 위치도



목포시의회

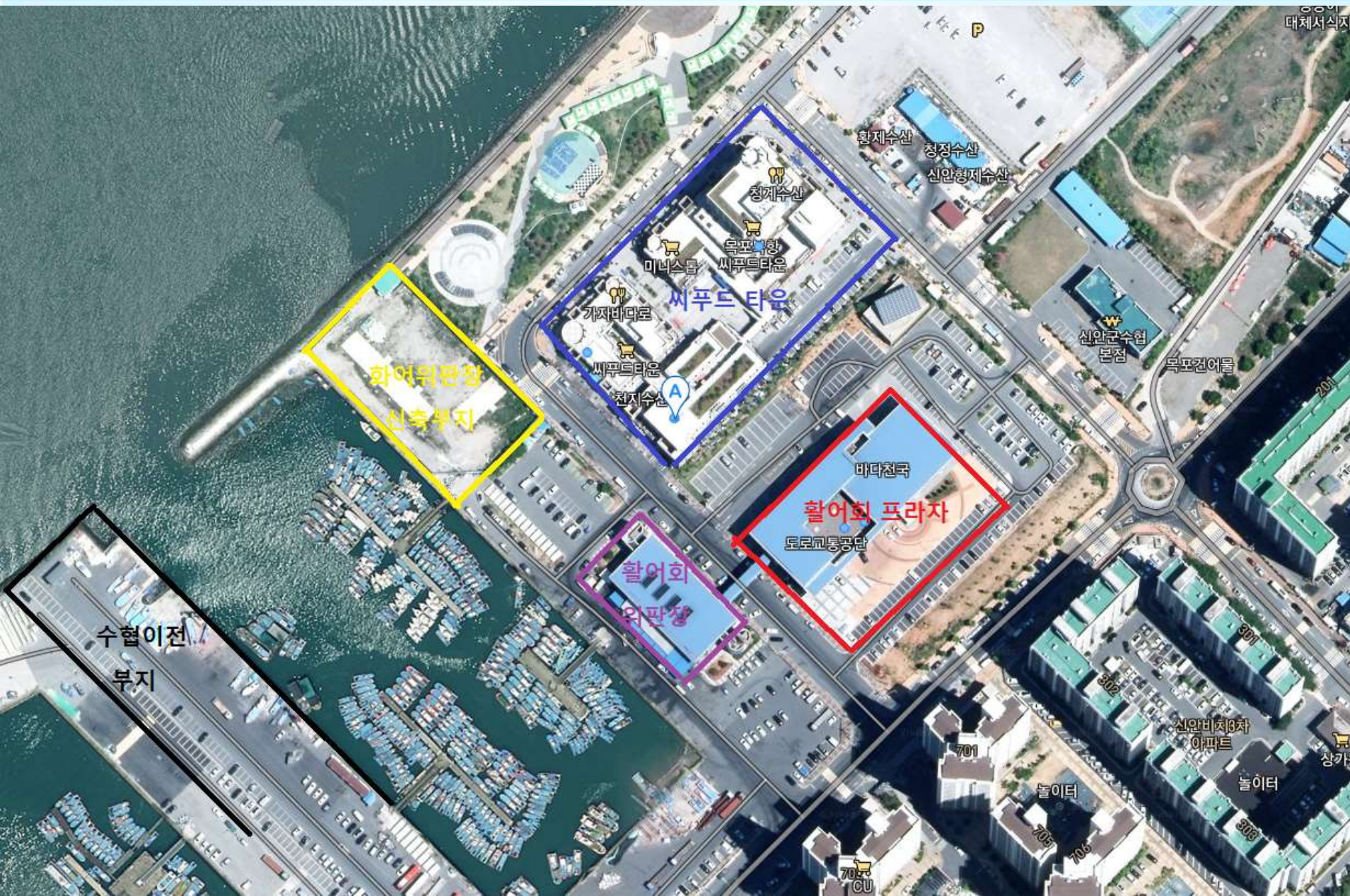



첨부) 활어위판장(활어, 낙지 위판)



목포시의회



첨부) 활어워판장 사진



목포시의회





구 분	내용	비고
경매방식	전자경매	1일 2회 위판(오전/오후)
경매시간	1일 2회 위판(오전/오후)	
활어수조	총14개 수조라인 구성	8개 수조라인 : 냉각기 설치 6개 수조라인 : 얼음으로 수온 유지
해수시설	모래여과기 설치	UV 살균 시스템 전무

『활어위판장 관련 일보』

- 8/25일경 수산진흥과 여계장님 해수관련 민원수습차 활어위판장방문.
- 8/28(금) 해수공급 중단 및 아침 판매시간 낙지다라 소나기 피해 발생.
- 8/29(토) 해수 공급라인 밸브 결박된 것 강제절단.
- 8/30(일) 해수공급 부족 및 위판장 외부진열 낙지 소나기 피해 발생.
(3일간 시들 및 사낙지 피해 현황 어민:127명, 826마리 발생)
낙지 피해금액 : 3,200천원.
- 9/10(목) 250mm 원관 1기 고압세척 및 배관청소.
- 9/11(금) 9시 40분경 수산진흥과장 민원관련 활어위판장 첫 방문.
- 9/15(화) 250mm 원관 2기 고압세척 및 원관 라인 분리공사.
- 9/15(수) 원관 해수 탁도가 너무 흐림. (3일간 해수빨물 공급).
- 9/18(금) 원관 후드밸브 점검차 잠수부동원 해서탐사 및 탁도문제 해결.
(3일간 해수관련 낙지 및 활어 피해 발생)
- 9/19~20 해수 정상 공급.(탁도 정상)
- 9/21~22 해수 탁도 흐림.
- 9/22(화) 15시부터 해수공급 단수조치하고 여과기 청소 및 수리함.
- 9/23(수) 해수 공급부족 및 원활하지 않음.(해수 탁도는 맑아짐)
- 9/25(금) 해수공급 및 탁도(정수)기능 정상. (낙지물량 많음)
- 9/26(토) 해수공급 및 탁도(정수)기능 정상. (낙지물량 많음)
- 9/27(일) 해수공급 및 탁도(정수)기능 정상. (낙지물량 많음)

첨부) 활어위판장(활어, 낙지 위판)



목포시의회



첨부] 낙지활어 경매장 시설 취약



목포시의회



첨부) 활어위판장(활어, 낙지 위판)



목포시의회



첨부] 목포 낙지다라이경매 영상



목포시의회



첨부) 활어워판장 해수공급 기능상실



목포시의회



첨부) 활어위판장(활어, 낙지 위판)



목포시의회



첨부) 활어위판장(활어, 낙지 위판)



목포시의회



첨부) 활어위판장(활어, 낙지 위판)



목포시의회



활선어 경매시간 안내

동절기 : 8시 00분 (순번배부 : 6시 30분)
(매년 11월 1일 ~ 3월 31일)

하절기 : 7시 30분 (순번배부 : 6시 00분)
(매년 4월 1일 ~ 10월 31일)

 완도금일수협 수산물유통센터장



첨부 1-3) 완도 금일수협 비상발전기 구축현황

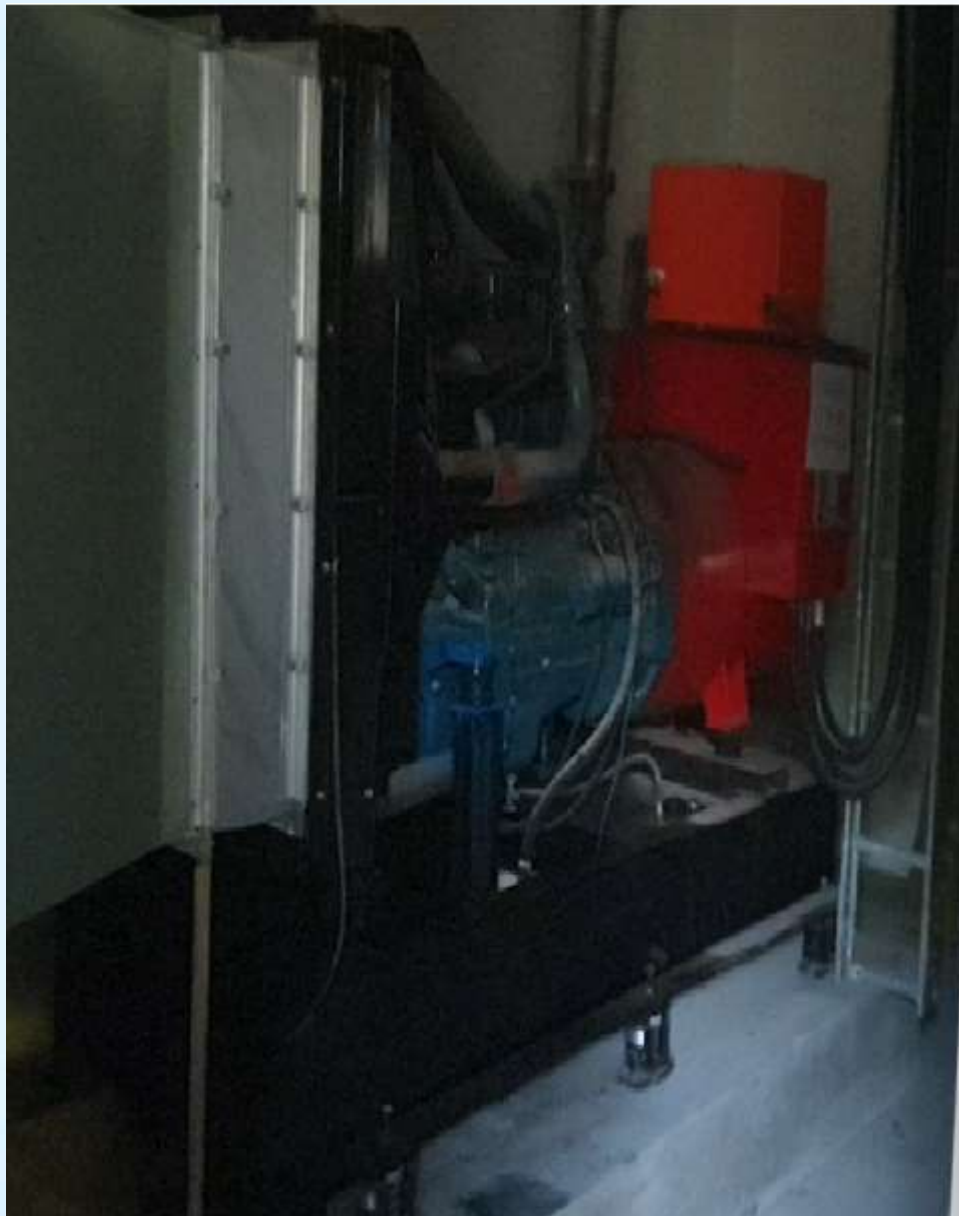

첨부 1-3) 완도 금일수협 개별 해수공급 배관 및 모터



첨부 1-3) 목포 완도 활어위판량 비교

구분	위판현황					
	낙지		활·선어 기타		합계	완도위판액
	물량(마리)	위판액	물량(Kg)	위판액	위판액	
2018년	3,983,491	16,760	775,289	11,588	28,348	17,406
2019년	3,818,741	17,480	667,140	10,905	28,385	16,828
2020년	3,782,603	18,920	608,212	10,061	28,981	16,182



낭만항구
ROMANTIC PORT MOKPO

목포
목포

활어회프라자에 관하여

활어회 프라자 미임대 상가들

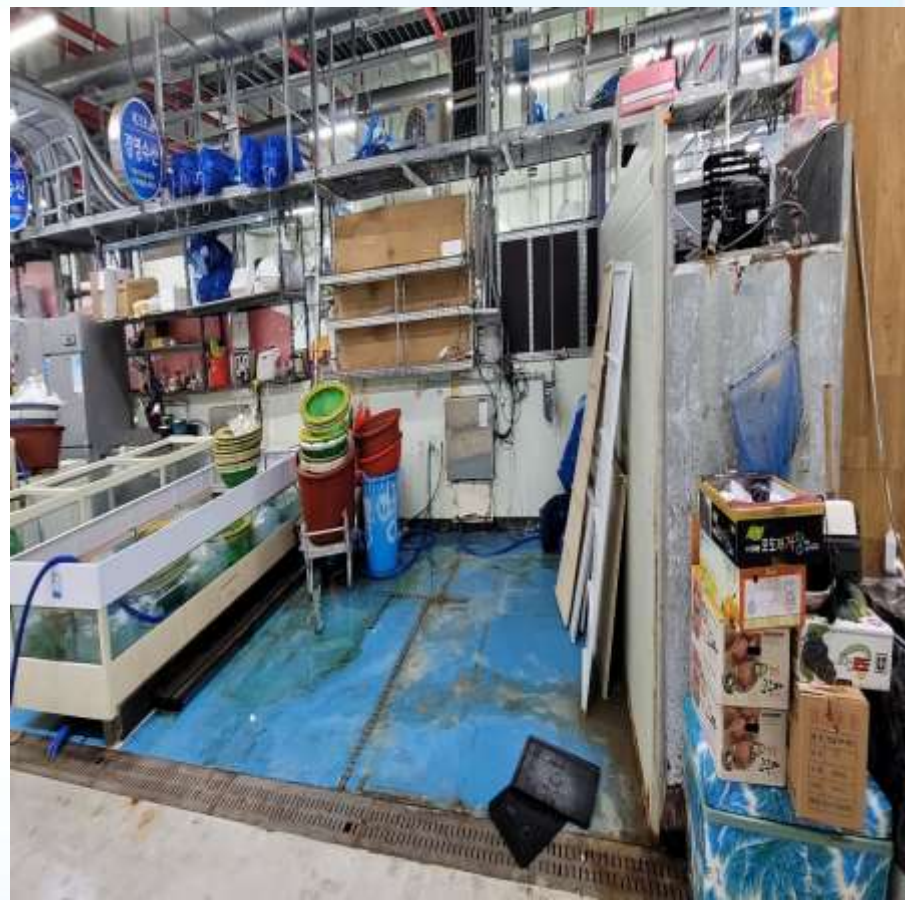

활어회프라자 미임대 상가들

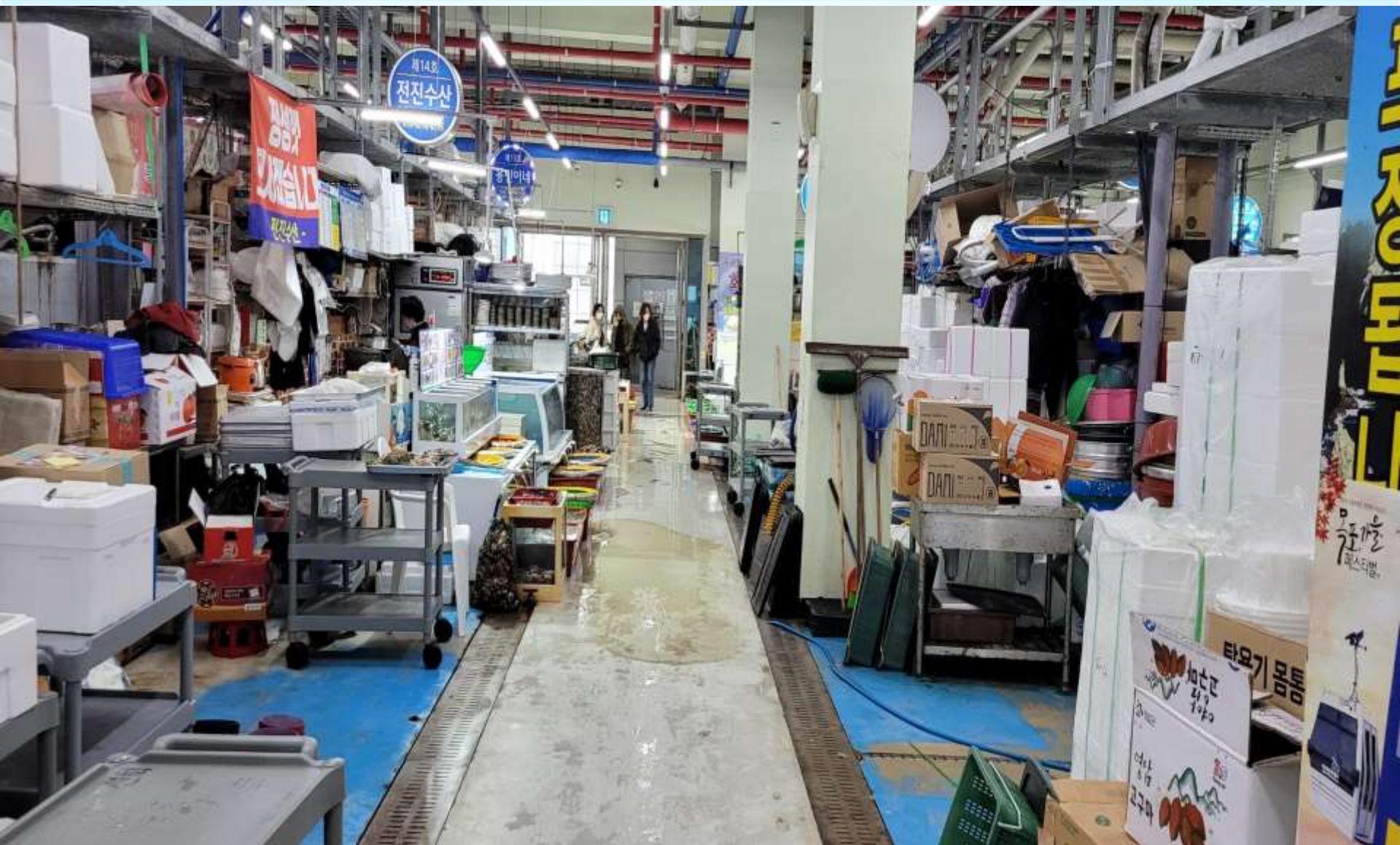

시정질문



산정, 대성, 죽교, 북항동 장복성의원